

城市管理

Urban Management

120405

一、专业简介与方案特色

浙江农林大学城市管理专业 2004 年开始招生,是我国最早开设此类专业的院校之一。近年来,专业综合水平一直位居“中国城市管理专业大学竞争力排行榜”前列,拥有以博士学历为主的师资队伍,设有“城市执法管理”、“城市社区管理”二个方向,形成本科生、研究生一体化的人才培养体系。毕业生可在政府、事业单位、城市公用企业、城市社区等部门从事管理工作,或者攻读国内外著名高校研究生。

Urban Management at Zhejiang A&F University began enrolling students from 2004, which is one of the earliest majors in Urban Management in Chinese universities. In recent years, the major always lies in the top list in "Chinese Urban Management Competitiveness Rankings". Most of teachers have doctorate degrees. Two major orientations of urban law enforcement management and urban community management have come into being. Graduates are mainly engaged in the management work in government departments, public institutions, urban public utility enterprises, communities, or undertaking post-graduate study in famous domestic and foreign universities.

方案紧密联系当前城市发展需求,以培养现代治理理念、良好创新意识和较强动手能力的高素质城市管理人才为导向,以城市执法管理为核心,以城乡社区管理为延伸,以课堂教学、试验实习、科技创新、政校合作、社会服务和创业实践等多平台为依托,以多元联动型学业评价为驱动,形成教学、科研、培训和咨询一体化的特色人才培养模式。

The scheme is combining with the current urban development needs closely, with modern management concept, good innovation consciousness and strong ability of high-quality urban management personnel as the guidance, city law enforcement management as the core, urban and rural community management as the extension, multiple platforms such as classroom teaching, experiment practice, science and technology innovation, government and schools cooperation, social services, and entrepreneurial practice as the dependence, multiple inter-linkage for academic assessment as the drive, thus the major has formed the integration of teaching, scientific research, training and consulting as the characteristic talents cultivation model.

二、培养目标

本专业旨在培养具有生态文明意识、现代城市治理理念与思维，具备管理学、社会学、经济学、法学等基础理论知识，掌握现代城市管理理论、技术与方法，拥有分析、解决城市管理问题的能力，能在城市执法管理、城乡规划与建设管理、城市环境管理、城市社区管理、市政公用事业管理等领域从事城市管理及研究的高级应用型人才。

This major aims to cultivate senior application-oriented professionals with modern urban governance idea and thinking, the basic theory of knowledge in management, sociology, economics, law, etc, who master the basic theories, technologies and methods required in modern urban management systematically and have the ability to analyze and solve the problem of urban management; engage in the urban management and research work in the urban law enforcement management, urban and rural planning and construction management, urban environmental management, urban social management, the management of public utilities and other fields.

三、培养标准

本专业学生主要学习现代城市管理科学的基本理论与基本知识，接受现代先进城市管理方法、管理人员素质和基本能力的培养和训练，具有城市公共事务管理的思维与能力，掌握现代城市管理理论、技术与方法，能从事城市管理部门的工作，具有规划、协调、组织和决策的基本能力。

毕业生的知识、能力和素质标准应达到以下要求：

（一）知识标准

1 基础知识

1.1 公共基础知识

1.1.1 学习马克思主义基本原理、毛泽东思想及中国特色社会主义理论体系，提升政治素养和公共精神

1.1.2 注重法律、思想、道德、体育、文学、艺术等人文与思想教育，塑造健康人格和道德情操

1.1.3 学习自然科学、生态文化、创新创业及相关跨学科知识，促进学科交融与知识结构立体化

1.2 学科基础知识

1.2.1 掌握高等数学、线性代数、概率论与数理统计等数理基础知识，为专业学习或研究奠定基础

1.2.2 熟悉社会学基本知识、基本理论和研究方法，加深对社会问题、社会心理、社会结构及自身社会活动的理解

1.2.3 熟悉经济学、政治学、管理学、公共关系学等相关学科知识，拓宽专业学习视野

2 专业知识

2.1 专业核心知识

2.1.1 了解国内外城市管理的发展动态与发展趋势,熟悉国内外城市规划理论、城乡规划体制、城乡空间规划、城市专项规划等相关知识

2.1.2 掌握城市管理法基础、城乡规划法、城市道路交通管理法、城市房地产管理法等城市管理法律法规知识,培养城市管理法律意识

2.1.3 掌握城市管理心理、城市管理主体、城市管理组织、城市经营与城市营销管理以及地理信息系统、城市数字化、智能城市管理等城市科学管理知识

2.2 专业发展知识

2.2.1 掌握行政法与行政诉讼法、城市管理法律实务、户外广告管理、城市应急管理等城市执法管理知识

2.2.2 熟悉城市社区管理、社区人口管理、城市社会保障、城市物业管理等具体管理事务

2.2.3 掌握城市环境管理、城市景观管理、城市生态管理等相关知识

3 工具性知识

3.1 掌握英语阅读、听说、写作等语言技能学习以及跨文化交际英语、专门用途英语拓展学习,发挥英语交流、文献研究的工具性作用

3.2 掌握计算机基础、多媒体技术、办公自动化、软件应用、信息处理、文献查询检索等计算机知识及实践操作技能

3.3 掌握社会调查理论、社会统计、数据分析等方面的知识与方法

(二) 能力标准

1 基础发展能力

1.1 学科基础能力

1.1.1 掌握当代数学技术的基本技能,熟悉数学模型,具备抽象思维能力和逻辑推理能力,及利用线性代数知识解决相关实际问题的能力

1.1.2 具有能够运用社会学、社会统计学的理论和方法,认识、分析社会问题的能力

1.1.3 具备应用多媒体技术进行图像素材的采集、制作以及进行画图、设计、演示等方面的操作能力

1.2 专业基础能力

1.2.1 具有运用政治理论和方法认识、分析、解释现代政治现象以及对改进城市基层民主、公众参与等微观民主活动的设计与创新能力

1.2.2 具有运用经济学基本理论及多学科研究方法分析城市经济问题、城市经济政策的能力

1.2.3 具有运用公共管理和公共政策的基本理论、方法分析城市改革与创新实践及解决城市公共治理问题的能力

2 专业核心能力

2.1 城市规划与建设能力

- 2.1.1 具有初步应用城市规划的理论、方法及专业软件进行设计、规划、评估等实践能力
- 2.1.2 具有市政公用设施、城市道路、城市生态、环境建筑等相关城市建设项目的策划、设计与管理能力
- 2.2 智慧城市管理能力
 - 2.2.1 具有运用数字化城市管理技术系统、电子政务应用系统及其他数字化城市管理技术解决实际问题的能力
 - 2.2.2 具有智慧执法、智能交通、智能小区、防灾减灾等智能城市管理的分析与应用能力
- 2.3 社会调查能力
 - 2.3.1 具有运用社会学、心理学等相关知识调查、分析、解决城市管理实际问题的能力
 - 2.3.2 掌握社会调查的程序和设计，具备熟练使用问卷法 访谈法 观察法和文献法等社会调研方法及能力
- 3 专业拓展能力
 - 3.1 城市执法能力
 - 3.1.1 具有运用行政处罚、行政许可、行政诉讼等法律规定依法管理、依法行政的意识和能力
 - 3.1.2 具有城市违法问题界定、立案处理等法律程序及实务应用的能力
 - 3.1.3 具有城市环境执法管理、广告管理、危机处理及应急管理的能力
 - 3.2 城市社区管理能力
 - 3.2.1 运用社区管理的理论与方法开展社区问题调查及解决社区管理的实际动手能力
 - 3.2.2 具有从事社区物业管理、社区人口管理、社会工作等基层综合管理能力
 - 3.2.3 具有熟练使用 SPSS 软件进行社区调查、数据统计及分析的能力
- 4 综合实践能力
 - 4.1 职业综合能力
 - 4.1.1 具有依据城市管理实践情景、任务顺利完成公文写作的能力
 - 4.1.2 具有就城市管理的相关内容观察、比较、分析、综合、抽象、概括、判断、推理的能力
 - 4.1.3 具有数量关系分析、言语理解与表达、资料分析、常识判断等方面的行政管理与行政职业能力
 - 4.2 创新综合能力
 - 4.2.1 具有良好的竞争意识、团队意识、独立精神、沟通技巧及合作能力
 - 4.2.2 具有针对管理情景和实际要求进行项目设计能力
 - 4.2.3 具有依据城市实际发展的条件、需要、机遇适时创新创业的意识与能力

（三）素质标准

1 职业精神

1.1 城市管理职业理想

1.1.1 树立建设美好城市和为市民精诚服务的职业目标

1.1.2 培养敬业爱民、敬岗奉献的职业情感

1.1.3 具有城市管理业务精湛、执法为民的职业使命

1.2 城市管理职业态度

1.2.1 具有忧患意识、担当意识、责任意识和竞争意识

1.2.2 具有敬畏法律、恪守规矩、严守底线的职业自律

1.2.3 具有真干、苦干、实干的职业作风

2 专业素质

2.1 专业智能素质

2.1.1 具有城市管理的专业理论素质

2.1.2 具有城市管理的专业思维素质

2.1.3 具有城市管理的专业实践素质

2.2 专业技能素质

2.2.1 具有城市规划、设计、建设及智能管理的技能

2.2.2 具有把握政策法律、善于执法办案的城市执法技能

2.2.3 具有城市序化、洁化、绿化、亮化等具体实务管理技能

2.3 专业创新素质

2.3.1 具有城市可持续发展理念与现代城市创新意识

2.3.2 具有信息化管理与城市管理技术创新意识

2.3.3 具有自我知识更新和城市管理方法创新能力

（四）培养目标能力与课程体系映射关系

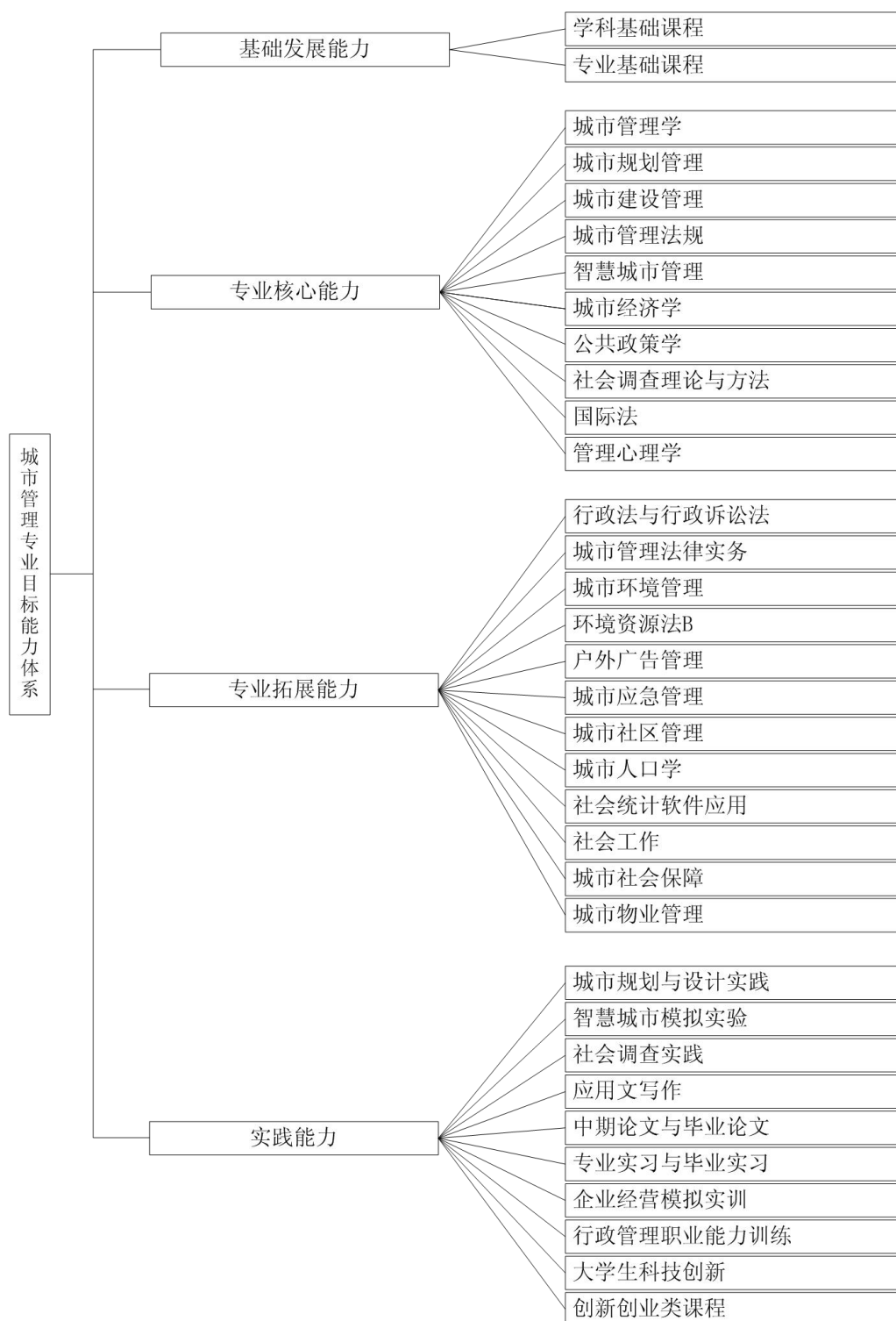

四、核心课程

- 1.城市管理学（Urban Management）
- 2.城市规划原理（Principles of Urban Planning）
- 3.城市建设管理（Urban Construction Management）
- 4.城市管理法规（Laws and Regulations of Urban Management）
- 5.智慧城市管理（Smart City Management）
- 6.城市经济学（Urban Economics）
- 7.公共政策学（Public Policy）
- 8.管理心理学（Managerial Psychology）
- 9.社会调查理论与方法 A（Theories and Methods for Social Investigation A）

五、修业年限与授予学位

基本学制 4 年，实行弹性学制，学习年限 3-6 年。授予管理学学士学位。

六、课程体系结构与比例

表 1 课程体系结构与学分分布比例

课程平台	课程类别	开设学分	应修小计			合计
			学分	占比（%）	占比小（%）	
课内教育	通识教育	通识必修	34	34	21.25%	27.50%
		通识选修	/	10	6.25%	
	基础教育	学科基础必修	20	20	12.50%	22.50%
		专业基础必修	16	16	10.00%	
	专业教育	专业核心必修	23	23	14.38%	46.25%
		专业方向选修	40	20	12.50%	
		专业拓展选修	51.5	21	13.13%	
		毕业实习	2	2	1.25%	
		毕业设计（论文）	8	8	5%	
	跨专业教育	个性发展选修	/	6	3.75%	3.75%
课外教育	创新创业	创新创业必修	/	4	/	6
	思政类实践	思政类实践必修	/	2	/	

备注：“应修小计”中的占比是指对应项的“应修学分”与“课内教育学分”合计之比。

七、实践性教学模块设计

实践性教学环节主要包括实验、实习、实训、课程设计及毕业设计（论文）等内容，旨在培养学生的基本技能、创新精神与解决实际问题能力和素质。

表 2 实践教学环节指导性安排

类别	课程代码	课程名称（中英文）	学分	周数/学时	各学期学分分配							
					1	2	3	4	5	6	7	8
独立设置的实践环节	C3803226	多媒体技术及应用实验 Multimedia Technology and Application	1	32		1						
	C3203042	社会统计模拟实验 Social Statistics Simulation Experiment	1	32			1					
	C5601002	军事技能训练 Military Training	0.5	64	0.5							
	C3801221	大学计算机基础 A Fundamentals of College Computer A	1	32	1							
	E3221010	城市管理专业综合实习 Comprehensive Practice in Urban Management	3	96				3				
	E3221009	城市管理专业中期论文 Medium-term Thesis in Urban Management	2	64					2			

类别	课程代码	课程名称（中英文）	学分	周数/ 学时	各学期学分分配									
					1	2	3	4	5	6	7	8		
独立设置的实践环节	C0024001	毕业实习 Graduation Practice	2	64									2	
	C0020002	毕业设计（论文） Graduation Design & Graduation Thesis	8	256									8	
	E3221017	城市社区管理实践 Urban Community Management Practice	1	32					1					
	E3221043	社会统计软件应用 Application of Social Statistical Software	2	64				2						
	E3222058	城市生态学实践 Urban Ecology Practice	1	32					1					
	E2922039	企业经营模拟实训 A Enterprise Simulation Management A	1.5	48								1.5		
	E2322005	城市规划与设计实践 Urban Planning and Design Practice	1	32					1					
	E3222013	智慧城市模拟实验 Smart City Simulation Experiment	1	32							1			
	E3222027	社会调查实践 Social Investigation Practice	1	32				1						
非独立设置的实践环节	C3401001	思想道德修养与法律基础 Moral Education and Law Basics	0.25	8	0.25									
	C3401002	马克思主义基本原理概论 Introduction to General Principle of Marxism	0.25	8		0.25								
	C3401003	中国近现代史纲要 Summary of Chinese Modern and Contemporary History	0.25	8			0.25							
	C3401004	毛泽东思想和中国特色社会主义理论体系概论 Introduction to Mao Zedong Thought and Socialist Theory System with Chinese Characteristics	0.25	8			0.25							
	C5201001	大学英语 A I College English I	1	32	1									
	C5201004	大学英语 A II College English II	1	32		1								
	C3204026	公共管理概论 Introduction to Public Management	0.5	16			0.5							
	C3202012	城市建设管理 Urban Construction Management	0.5	16						0.5				
	E3221005	城市管理法律实务 Urban Administrative Law Practice	0.5	16							0.5			
	E3221011	城市环境管理 Urban Environmental Management	0.5	16						0.5				
	E3222052	中国传统文化与现代管理 Chinese Traditional Culture and Modern Management	0.5	16					0.5					
	合计			32.5	1088	2.75	2.25	2	6	5.5	2	2	10	

备注：以上均为学生必修的实践教学环节。

八、指导性修读计划

（一）通识教育平台

表 3 通识教育平台课程指导性安排

课程类别	课程代码	课程名称（中英文）	学分	总学时	学时分配					各学期学分分配								考核方式
					理论	实验	实习实训	上机	课程设计	1	2	3	4	5	6	7	8	
通识必修	C3401001	思想道德修养与法律基础 Moral Education and Law Basics	3	52	44		8			3								查
	C3401002	马克思主义基本原理概论 Introduction to General Principle of Marxism	3	52	44		8				3							试
	C3401003	中国近现代史纲要 Summary of Chinese Modern and Contemporary History	2	36	28		8					2						试
	C3401004	毛泽东思想和中国特色社会主义理论体系概论 Introduction to Mao Zedong Thought and Socialist Theory System with Chinese Characteristics	4	68	60		8					4						试
	C3401005	形势与政策 State Affairs and Policy	2	32	32					0.5	0.5	0.5	0.5					查
	C3401006	大学生心理健康教育 Mental Health Education	1	16	16						1							查
	C3401007	大学生职业发展 Career Development for University Students	0.5	8	8					0.5								查
	C3401008	大学生就业指导 Career Guidance for University Students	0.5	8	8											0.5		查

课程类别	课程代码	课程名称（中英文）	学分	总学时	学时分配					各学期学分分配								考核方式	
					理论	实验	实习实训	上机	课程设计	1	2	3	4	5	6	7	8		
通识必修	C5601001	军事理论 Military Theory	0.5	36	36						0.5								查
	C5601002	军事技能训练 Military Training	0.5	64			64				0.5								查
	C5601003	大学体育 I Physical Education I	0.75	32	32						0.75								试
	C5601004	大学体育 II Physical Education II	0.75	32	32							0.75							试
	C5601005	大学体育 III Physical Education III	0.75	32	32								0.75						试
	C5601006	大学体育 IV Physical Education IV	0.75	32	32									0.75					试
	C5601007	健身与体能 Bodybuilding and Physical Fitness	1	16	16										0.5	0.5			试
	C5201001	大学英语 A I College English A I	4	80	48			16	16		4								试
	C5201004	大学英语 A II College English A II	4	80	48			16	16			4							试
		大学英语（拓展 1） College English(Extension1)	2	32	32								2						试
		大学英语（拓展 2） College English(Extension2)	2	32	32									2					试
	C3801221	大学计算机基础 A Fundamentals of College Computer A	1	32					32		1								试
通识选修	生态创业类课程（需含创业类课程 2 学分）		6	96	96														查
	自然社科类课程		4	64	64														查
合计			44	932	740			128	64		10.75	9.25	9.25	3.25	0.5	0.5	0.5		

备注：考核方式分为考试与考查，分别简称为“试”与“查”。

（二）基础教育平台

表 4 基础教育平台课程指导性安排

课程类别	课程代码	课程名称（中英文）	学分	总学时	学时分配					各学期学分分配								考核方式
					理论	实验	实习实训	上机	课程设计	1	2	3	4	5	6	7	8	
学科基础必修	C4603003	高等数学 B I Higher Mathematics B I	4	64	64					4								试
	C4603007	线性代数 A Linear Algebra	3	48	48					3								试
	C4803001	概率论与数理统计 A Probability Theory & Mathematical Statistics A	4	64	64						4							试
	C3803225	多媒体技术及应用 Multimedia Technology and Application	2	32	32						2							试
	C3803226	多媒体技术及应用实验 Multimedia Technology and Application Experiments	1	32				32			1							试
	C3203046	社会学概论 Introduction to Sociology	3	48	48						3							试
	C3203044	社会统计学 Social Statistics	2	32	32							2						试
	C3203042	社会统计模拟实验 Social Statistics Simulation Experiment	1	32				32				1						查
专业基础必修	C3204001	专业导论 Professional Introduction	1	16	16					1								查
	C2904001	管理学原理 A Principles of Management A	3	48	48						3							试
	C3204049	政治学 Politics	3	48	48							3						试
	C3204026	公共管理概论 Introduction to Public Management	3	56	40		16					3						试
	C3204052	公共关系学 A Public Relation A	3	48	48							3						试
	C2604012	经济学原理 B Economic Theory B	3	48	48						3							试
合计			36	616	536		16	64		8	16	12						

备注：考核方式分为考试与考查，分别简称为“试”与“查”。

(三) 专业教育平台

表 5 专业教育平台课程指导性安排

课程类别	课程代码	课程名称（中英文）	学分	总学时	学时分配					各学期学分分配								考核方式
					理论	实验	实习实训	上机	课程设计	1	2	3	4	5	6	7	8	
专业核心必修	C3202007	城市管理学 Urban Management	3	48	48									3				试
	C2302006	城市规划原理 Principles of Urban Planning	2	32	32									2				查
	C3202012	城市建设管理 Urban Construction Management	3	56	40		16								3			试
	C3202004	城市管理法规 Laws and Regulations of Urban Management	3	48	48										3			试
	C3202050	智慧城市管理 Smart City Management	2	32	32										2			试
	C3202051	城市经济学 Urban Economics	3	48	48								3					试
	C3202041	公共政策学 Public Policy	3	48	48								3					试
	C3202039	社会调查理论与方法 A Theory and Method for Social Investigation A	2	32	32								2					查
	C3202029	管理心理学 Managerial Psychology	2	32	32							2						试
专业方向选修	城市执法管理	E3121027	行政法与行政诉讼法 B Administrative Law and Administrative Litigation Law B	3	48	48							3					试
		E3221005	城市管理法律实务 Urban Administrative Law Practice	3	56	40	16								3			查
		E3221011	城市环境管理 Urban Environmental Management	2	40	24	16							2				查
		E3121031	环境资源法 B Environmental and Resources Law B	2	40	24	16							2				查
		E4121044	户外广告管理 Outdoor Advertisement Management	2	32	32								2				查
		E3221022	城市应急管理 City Emergency Management	3	56	40	16						3					查
		E3221010	城市管理专业综合实习 Comprehensive Practice in Urban Management	3	96		96						3					查
		E3221009	城市管理专业中期论文 Medium-term Thesis in Urban Management	2	64				64					2				查
		E3221016	城市社区管理 Urban Community Management	2	32	32								2				查
	城市社区管理	E3221017	城市社区管理实践 Urban Community Management Practice	1	32		32							1				查
		E3221043	社会统计软件应用 Application of Social Statistical Software	2	64			64					2					查
		E3221014	城市人口学 Urban Demography	2	32	32							2					试
		E3221021	城市物业管理 Urban Property Management	3	56	40	16								3			查
		E3221038	社会工作 Social Work	3	48	48									3			查
		E3221015	城市社会保障 Social Security for Urban Area	2	32	32									2			试
		E3221010	城市管理专业综合实习 Comprehensive Practice in Urban Management	3	96		96						3					查
		E3221009	城市管理专业中期论文 Medium-term Thesis in Urban Management	2	64				64					2				查
	专业拓展选修	E3222052	中国传统文化与现代管理 Chinese Traditional Culture and Modern Management	2	40	24	16							2				查
		E3222034	领导科学与艺术 Leadership Science and Art	2	32	32									2			查
		E3222030	国外城市管理理论与实践（双语） Theory and Practice of Foreign City Management (Bilingual)	2	32	32							2					查
		E3222003	城市管理发展史 City Development History	2	32	32							2					查
		E3222018	城市生态学 D Urban Ecology D	2	32	32								2				查
		E3222058	城市生态学实践 Urban Ecology Practice	1	32		32							1				查

课程类别	课程代码	课程名称（中英文）	学分	总学时	学时分配				各学期学分分配								考核方式	
					理论	实验	实习实训	上机	课程设计	1	2	3	4	5	6	7		8
专业拓展选修	E2322005	城市规划与设计实践 Urban Planning and Design Practice	1	32			32							1				查
	E3222013	智慧城市模拟实验 Smart City Simulation Experiment	1	32				32							1			查
	E3222027	社会调查实践 Social Investigation Practice	1	32			32						1					查
	E3222008	城市管理专业英语 Professional English in Urban Management	2	32	32									2				查
	E3222020	城市文化学 Urban Culture	2	32	32									2				查
	E3122050	普通逻辑学 General Logic	2	32	32									2				查
	E3222031	行政管理与行政职业能力 A Administrative Management and Professional Competence A	3	48	48										3			查
	E2922039	企业经营模拟实训 A Enterprise Simulation Management A	1.5	48			48									1.5		查
	E3222056	城市学 Urbanology	2	32	32									2				查
	E3222035	秘书学 Science of Secretary	2	32	32											2		查
	E2822041	项目融资管理 Project Financing Management	2	32	32											2		查
	E3222023	城市运行管理 Urban Operation Management	2	32	32											2		查
	E3222025	房地产经济学 Real Estate Economics	2	32	32										2			查
	E2222010	城市景观学 Urban Landscape Science	3	56	40		16									3		查
	E3222006	城市管理法律文书 Legal Documents in City Management	2	40	24		16									2		查
	E3222024	城市管理案例分析 Case Analysis of Urban Management	2	40	24		16								2			查
	E3222037	企业法务管理 Management for Enterprise Law Works	2	40	24		16									2		查
	E3222028	管理伦理学 Management Ethics	2	32	32								2					试
	E4622023	管理运筹学 Management Operational Research	2	32	32									2				试
	E3222053	应用文写作 C Practical Writing C	2	32	32											2		试
	E3022019	管理信息系统 E Management Information System E	2	32	32									2				查
毕业环节	C0024001	毕业实习 Graduation Practice	2	64			64										2	查
	C0020002	毕业设计(论文) Graduation Design & Graduation Thesis	8	256			256										8	查
合计			124.5	2536	1448	16	848	96	128			4	28	31	26	25.5	10	

备注：1、考核方式分为考试与考查，分别简称为“试”与“查”；

2、专业方向模块的课程，学生可根据学分修读要求，在各方向间自由选择修读。

（四）跨专业教育平台

跨专业教育需跨专业大类或跨学院选修个性化发展课程，课程菜单由学校统一提供，学生根据自身个性化发展需求自主选择修读课程。本专业学生需修读 6 个学分的个性化发展课程。

（五）课外教育平台

课外教育平台共 6 个必修学分，包含 4 个创新创业类学分和 2 个思政类实践学分，学生通过认定方式获得，认定办法参照《浙江农林大学大学生创新创业学分认定管理办法》执行。

九、毕业标准及要求

四年制本科专业毕业最低学分为 166 学分，其中课内教学学分建议为 160 学分，课外教育学分为 6 学分。

表 6 毕业最低学分及要求

课程平台	课程类别	应修学分	小计
课内教育学分	通识教育	34	160
	通识必修	10	
	通识选修	20	
	学科基础必修	16	
	专业基础必修	23	
	专业核心必修	20	
	专业方向选修	21	
	专业拓展选修	2	
	毕业实习	8	
	毕业设计（论文）	6	
课外教育	跨专业教育	4	6
	课外教育学分	2	
	创新创业必修	2	
合计			166

十、辅修专业、双专业/双学位修读要求

辅修专业最低应修学分不低于 20 学分，辅修双专业最低学分应不低于 45 学分，辅修双学位须加修双学位毕业设计（论文）10 学分。符合辅修专业、双专业毕业要求的，学校颁发相应辅修证书；符合辅修双学士学位授予条件的，学校授予辅修双学士学位。

表 7 课程设置指导性安排

课程类别	课程代码	课程名称（中英文）	学分	总学时	学时分配					各学期学分分配								考核方式
					理论	实验	实习实训	上机	课程设计	1	2	3	4	5	6	7	8	
基础教育	C3203046	社会学概论 Introduction to Sociology	3	48	48							3						试
	C3204026	公共管理概论 Introduction to Public Management	3	56	40		16					3						试
	C3204052	公共关系学 A Public Relation A	3	48	48							3						试
专业教育	C3202012	城市建设管理 Urban Construction Management	3	56	40		16								3			试
	C3202004	城市管理法规 Laws and Regulations of Urban Management	3	48	48										3			试
	C2302006	城市规划原理 Principles of Urban Planning	2	32	32								2					试
	C3202050	智慧城市管理 Smart City Management	2	32	32										2			试
	C3202007	城市管理学 Urban Management	3	48	48										3			试
	C3202039	社会调查理论与方法 A Theory and Method for Social Investigation A	2	32	32								2					查
	C3202029	管理心理学 Managerial Psychology	2	32	32							2						试
	C3202041	公共政策学 Public Policy	3	48	48										3			试
	E3221005	城市管理法律实务 Urban Administrative Law Practice	3	56	40		16									3		查
	E3221011	城市环境管理 Urban Environmental Management	2	40	24		16								2			查
	E3222034	领导科学与艺术 Leadership Science and Art	2	32	32										2			查
	E3221016	城市社区管理 Urban Community Management	2	32	32									2				查
	E3221043	社会统计软件应用 Application of Social Statistical Software	2	64				64					2					查
	E3222052	中国传统文化与现代管理 Chinese Traditional Culture and Modern Management	2	40	24	16								2				查

课程类别	课程代码	课程名称（中英文）	学分	总学时	学时分配					各学期学分分配								考核方式
					理论	实验	实习实训	上机	课程设计	1	2	3	4	5	6	7	8	
专业教育	E3222013	城市经济学 Urban Economics	3	48	48								3					查
	C0020001	毕业设计(论文) Graduation Design & Graduation Thesis	10	320			320										8	查
	合计		55	1112	648	16	384	64				11	9	10	12	3	8	

备注：考核方式分为考试与考查，分别简称为“试”与“查”。

执笔：鲁先锋

审定：田信桥